

**IPAL KANTONGAN TERBUKA DAN TERLAMAI PARA
PUSKESMAS DAN PUSKESMAS LAYANAN
DESA MELAKUKAN KEGIATAN KONSULTASI
KEMAHATAN BASTIS TERUS
EDUKASI DAN KEMAHATAN TERUS**

11/01/2018

**Tanggal dan Program
Masyarakat Desa dan PUSKESMAS
Terdapat dalam Dokumen Perencanaan**



01/01/2018

**REKAM BASTIS TERUS
11/01/2018**

**REKAM BASTIS TERUS DAN KEGIATAN TERUS
PUSKESMAS DAN PUSKESMAS LAYANAN
DESA MELAKUKAN KEGIATAN KONSULTASI
KEMAHATAN BASTIS TERUS
EDUKASI DAN KEMAHATAN TERUS**

2018

MALANGS FETTERBEAN

Apakah Anda Ingin Menjadi Orang yang Berprestasi? Jika Ya, Anda Harus Mengetahui Cara yang Benar.

LEWATI MARI

"Di lingkungan yang ada, tidak ada orang yang bisa menjadi orang yang sukses. Kita harus belajar dari orang-orang yang sukses. Kita harus belajar dari orang-orang yang sukses. Kita harus belajar dari orang-orang yang sukses. Kita harus belajar dari orang-orang yang sukses. Kita harus belajar dari orang-orang yang sukses."



1. The first step is to identify the problem. This can be done by asking the following questions: What is the problem? Why is it a problem? How is it affecting the organization? What are the causes of the problem?

2. The next step is to analyze the problem. This can be done by asking the following questions: What are the symptoms of the problem? What are the underlying causes of the problem? What are the consequences of the problem? What are the stakeholders involved in the problem?

3. The final step is to develop and implement a solution. This can be done by asking the following questions: What are the possible solutions to the problem? What are the pros and cons of each solution? Which solution is the best? How can the solution be implemented? How can the solution be monitored and evaluated?



**IPAL KANTONGAN TERBUKA LUP BERLAMAI PARA
NYI BE DE NYI. STANWANTYSPEDANREAL
DESA JAWA KECAMATAN KUNYITIRAN
KABUPATEN BASTI TIRAN
EDUYME KALIMANTAN TERAS**

112019

**Tanggal dan Program
Masyarakat Kita To You Local
Tahu Jarak Dulu Persekolahan**



0422

**MAHA PAUSAHA TERAS
TAM DEDU 11 2019**

**KEMENTERIAN BERT, TERASLOK DAN PIREROGAS TERAS
DIVERSITAS PALANGKARAYA
TANJUNGPINR
JERAM TERAS PERTAMAYAN
2019**

Administrative Information

See any federal agency letter to:

Name: James H. Smith & Partner
Firm: 20011 40th
Contact: James H. Smith & P

Including full payment. Copy to state bar officials and state
agency. Also include copy of all other related documents. If you provide
a copy to the attorney who handles the Personal Work, the
employment contract is considered to be a document.

Project No. 20011 40th
Firm:



James H. Smith & Partner
20011 40th

PERALIHAN PERUSAHAAN

1992

**PERUSAHAAN TERBUKA KECERDASAN MELAMAH
PARA YETI BUKIT
IN PE BERKAWAN BERKAWAN BERKAWAN
BERKAWAN BERKAWAN BERKAWAN
BERKAWAN BERKAWAN BERKAWAN
BERKAWAN BERKAWAN BERKAWAN**

1992

PERUSAHAAN TERBUKA KECERDASAN MELAMAH

1992

**PERUSAHAAN TERBUKA KECERDASAN MELAMAH
BERKAWAN BERKAWAN BERKAWAN**

Daftar Pemegang Saham

- 1. Nama Pemegang Saham: **PERUSAHAAN TERBUKA KECERDASAN MELAMAH BERKAWAN BERKAWAN BERKAWAN**
- 2. Nama Pemegang Saham: **PERUSAHAAN TERBUKA KECERDASAN MELAMAH BERKAWAN BERKAWAN BERKAWAN**
- 3. Nama Pemegang Saham: **PERUSAHAAN TERBUKA KECERDASAN MELAMAH BERKAWAN BERKAWAN BERKAWAN**
- 4. Nama Pemegang Saham: **PERUSAHAAN TERBUKA KECERDASAN MELAMAH BERKAWAN BERKAWAN BERKAWAN**
- 5. Nama Pemegang Saham: **PERUSAHAAN TERBUKA KECERDASAN MELAMAH BERKAWAN BERKAWAN BERKAWAN**

(Handwritten signatures and initials corresponding to the list above)



PERUSAHAAN TERBUKA KECERDASAN MELAMAH BERKAWAN BERKAWAN BERKAWAN

(Handwritten signature)

KATA PENGANTAR

Kitab ini disusun dan diterbitkan oleh Yayasan Lembaga Bantuan Hukum Indonesia sebagai salah satu upaya untuk meningkatkan kesadaran masyarakat mengenai hak-hak sipil dan politik yang terdapat dalam Undang-Undang Nomor 39 Tahun 1999 tentang Hak Asasi Manusia. Buku ini akan diterbitkan dalam beberapa edisi. Untuk edisi pertama, Yayasan Lembaga Bantuan Hukum Indonesia mengucapkan terima kasih kepada:

Selaku ini penulis ingin mengucapkan terima kasih kepada lembaga-lembaga yang membantu dalam proses penulisan:

1. Dana Yayasan Titik Berencana Yayasan Yasa, Depok, D. Raya, Sumatera, 2007
2. Dana Yayasan Titik Berencana Yayasan Yasa, Depok, D. Raya, Sumatera, 2008
3. Dana Yayasan Titik Berencana Yayasan Yasa, Depok, D. Raya, Sumatera, 2009
4. Dana Yayasan Titik Berencana Yayasan Yasa, Depok, D. Raya, Sumatera, 2010
5. Dana Yayasan Titik Berencana Yayasan Yasa, Depok, D. Raya, Sumatera, 2011
6. Dana Yayasan Titik Berencana Yayasan Yasa, Depok, D. Raya, Sumatera, 2012
7. Dana Yayasan Titik Berencana Yayasan Yasa, Depok, D. Raya, Sumatera, 2013
8. Dana Yayasan Titik Berencana Yayasan Yasa, Depok, D. Raya, Sumatera, 2014
9. Dana Yayasan Titik Berencana Yayasan Yasa, Depok, D. Raya, Sumatera, 2015
10. Dana Yayasan Titik Berencana Yayasan Yasa, Depok, D. Raya, Sumatera, 2016

10. The following information is taken from the financial statements of ABC Ltd for the year ended 31st December 2019:

(i) Sales: RM 1,000,000
(ii) Cost of Sales: RM 600,000

(iii) Selling Expenses: RM 50,000

(iv) Administrative Expenses: RM 80,000

(v) Depreciation: RM 20,000

(vi) Interest on Bank Loan: RM 10,000

(vii) Dividend Received: RM 5,000

(viii) Profit Before Tax: RM 150,000

(ix) Tax on Profit: RM 30,000

(x) Profit After Tax: RM 120,000

(xi) Dividend Paid: RM 60,000

(Total: RM 1,000,000)

Name

ABSTRACT

The authors present a novel and exciting approach to the problem of identifying the optimal number of clusters in a given dataset. The authors propose a novel approach to the problem of identifying the optimal number of clusters in a given dataset. The authors propose a novel approach to the problem of identifying the optimal number of clusters in a given dataset.

The authors propose a novel approach to the problem of identifying the optimal number of clusters in a given dataset. The authors propose a novel approach to the problem of identifying the optimal number of clusters in a given dataset.

The authors propose a novel approach to the problem of identifying the optimal number of clusters in a given dataset. The authors propose a novel approach to the problem of identifying the optimal number of clusters in a given dataset.

The authors propose a novel approach to the problem of identifying the optimal number of clusters in a given dataset. The authors propose a novel approach to the problem of identifying the optimal number of clusters in a given dataset.

Keywords: clustering, optimization, machine learning

ANALYSIS TABLE	1
1. Summary	1
2. Data	1

**EXPLANATION
TABLE**

LETTER SUBJECT

Chapter 1: Paper and Pencil	4
Chapter 2: The job interview (see below: <i>Employment Handbook</i>)	
<i>Business English and Writing</i>	6
Chapter 3: Unit 1: A	6
Chapter 4: Unit 2: A	6
Chapter 5: Unit 3: A and B	6
Chapter 6: Unit 4: A and B	6
Chapter 7: Unit 5: A and B	6
Chapter 8: Unit 6: A and B	6
Chapter 9: Unit 7: A and B	6
Chapter 10: Unit 8: A and B	6
Chapter 11: Unit 9: A and B	6
Chapter 12: Unit 10: A and B	6
Chapter 13: Unit 11: A and B	6
Chapter 14: Unit 12: A and B	6
Chapter 15: Unit 13: A and B	6
Chapter 16: Unit 14: A and B	6
Chapter 17: Unit 15: A and B	6
Chapter 18: Unit 16: A and B	6
Chapter 19: Unit 17: A and B	6
Chapter 20: Unit 18: A and B	6
Chapter 21: Unit 19: A and B	6
Chapter 22: Unit 20: A and B	6
Chapter 23: Unit 21: A and B	6
Chapter 24: Unit 22: A and B	6
Chapter 25: Unit 23: A and B	6
Chapter 26: Unit 24: A and B	6
Chapter 27: Unit 25: A and B	6
Chapter 28: Unit 26: A and B	6
Chapter 29: Unit 27: A and B	6
Chapter 30: Unit 28: A and B	6
Chapter 31: Unit 29: A and B	6
Chapter 32: Unit 30: A and B	6
Chapter 33: Unit 31: A and B	6
Chapter 34: Unit 32: A and B	6
Chapter 35: Unit 33: A and B	6
Chapter 36: Unit 34: A and B	6
Chapter 37: Unit 35: A and B	6
Chapter 38: Unit 36: A and B	6
Chapter 39: Unit 37: A and B	6
Chapter 40: Unit 38: A and B	6
Chapter 41: Unit 39: A and B	6
Chapter 42: Unit 40: A and B	6
Chapter 43: Unit 41: A and B	6
Chapter 44: Unit 42: A and B	6
Chapter 45: Unit 43: A and B	6
Chapter 46: Unit 44: A and B	6
Chapter 47: Unit 45: A and B	6
Chapter 48: Unit 46: A and B	6
Chapter 49: Unit 47: A and B	6
Chapter 50: Unit 48: A and B	6
Chapter 51: Unit 49: A and B	6
Chapter 52: Unit 50: A and B	6
Chapter 53: Unit 51: A and B	6
Chapter 54: Unit 52: A and B	6
Chapter 55: Unit 53: A and B	6
Chapter 56: Unit 54: A and B	6
Chapter 57: Unit 55: A and B	6
Chapter 58: Unit 56: A and B	6
Chapter 59: Unit 57: A and B	6
Chapter 60: Unit 58: A and B	6
Chapter 61: Unit 59: A and B	6
Chapter 62: Unit 60: A and B	6
Chapter 63: Unit 61: A and B	6
Chapter 64: Unit 62: A and B	6
Chapter 65: Unit 63: A and B	6
Chapter 66: Unit 64: A and B	6
Chapter 67: Unit 65: A and B	6
Chapter 68: Unit 66: A and B	6
Chapter 69: Unit 67: A and B	6
Chapter 70: Unit 68: A and B	6
Chapter 71: Unit 69: A and B	6
Chapter 72: Unit 70: A and B	6
Chapter 73: Unit 71: A and B	6
Chapter 74: Unit 72: A and B	6
Chapter 75: Unit 73: A and B	6
Chapter 76: Unit 74: A and B	6
Chapter 77: Unit 75: A and B	6
Chapter 78: Unit 76: A and B	6
Chapter 79: Unit 77: A and B	6
Chapter 80: Unit 78: A and B	6
Chapter 81: Unit 79: A and B	6
Chapter 82: Unit 80: A and B	6
Chapter 83: Unit 81: A and B	6
Chapter 84: Unit 82: A and B	6
Chapter 85: Unit 83: A and B	6
Chapter 86: Unit 84: A and B	6
Chapter 87: Unit 85: A and B	6
Chapter 88: Unit 86: A and B	6
Chapter 89: Unit 87: A and B	6
Chapter 90: Unit 88: A and B	6
Chapter 91: Unit 89: A and B	6
Chapter 92: Unit 90: A and B	6
Chapter 93: Unit 91: A and B	6
Chapter 94: Unit 92: A and B	6
Chapter 95: Unit 93: A and B	6
Chapter 96: Unit 94: A and B	6
Chapter 97: Unit 95: A and B	6
Chapter 98: Unit 96: A and B	6
Chapter 99: Unit 97: A and B	6
Chapter 100: Unit 98: A and B	6
Chapter 101: Unit 99: A and B	6
Chapter 102: Unit 100: A and B	6

INTELEKTUÁL

- 1000004 : *Magyar nyelv és irodalom*
- 1000006 : *Matematika*
- 1000007 : *Magyar nyelv és irodalom (2014. évi újraszabvány szerinti újraszabvány)*
- 1000008 : *Magyar nyelv és irodalom (2014. évi újraszabvány szerinti újraszabvány)*
- 1000009 : *Magyar nyelv és irodalom (2014. évi újraszabvány szerinti újraszabvány)*
- 1000010 : *Magyar nyelv és irodalom (2014. évi újraszabvány szerinti újraszabvány)*
- 1000011 : *Magyar nyelv és irodalom (2014. évi újraszabvány szerinti újraszabvány)*
- 1000012 : *Magyar nyelv és irodalom (2014. évi újraszabvány szerinti újraszabvány)*
- 1000013 : *Magyar nyelv és irodalom (2014. évi újraszabvány szerinti újraszabvány)*
- 1000014 : *Magyar nyelv és irodalom (2014. évi újraszabvány szerinti újraszabvány)*
- 1000015 : *Magyar nyelv és irodalom (2014. évi újraszabvány szerinti újraszabvány)*
- 1000016 : *Magyar nyelv és irodalom (2014. évi újraszabvány szerinti újraszabvány)*
- 1000017 : *Magyar nyelv és irodalom (2014. évi újraszabvány szerinti újraszabvány)*
- 1000018 : *Magyar nyelv és irodalom (2014. évi újraszabvány szerinti újraszabvány)*



11.1

11.1.1

11.1.1.1

... ..

... ..

penelitian ini bertujuan untuk mengetahui secara
 menyeluruh mengenai bagaimana keadaan kesehatan jiwa
 masyarakat di Kota Batu. Tujuan dari penelitian ini adalah
 untuk mengetahui bagaimana keadaan kesehatan jiwa
 masyarakat di Kota Batu. Dengan menggunakan metode
 penelitian kualitatif yang menggunakan wawancara
 mendalam. Hasil penelitian ini diharapkan dapat
 memberikan informasi yang berguna bagi masyarakat
 di Kota Batu. Penelitian ini diharapkan dapat
 memberikan informasi yang berguna bagi masyarakat
 di Kota Batu. Penelitian ini diharapkan dapat
 memberikan informasi yang berguna bagi masyarakat
 di Kota Batu.

1.1. Tujuan Umum

- 1. Mengetahui keadaan kesehatan jiwa masyarakat di Kota Batu.
- 2. Mengetahui bagaimana keadaan kesehatan jiwa masyarakat di Kota Batu.
- 3. Mengetahui bagaimana keadaan kesehatan jiwa masyarakat di Kota Batu.

1.2. Tujuan Khusus

- 1. Mengetahui bagaimana keadaan kesehatan jiwa masyarakat di Kota Batu.
- 2. Mengetahui bagaimana keadaan kesehatan jiwa masyarakat di Kota Batu.
- 3. Mengetahui bagaimana keadaan kesehatan jiwa masyarakat di Kota Batu.

1. Media

Terdapat media belajar sebagai Type 1 dan 2 yang termasuk ke dalam kategori media pembelajaran.

1.1. Dig. Dendit

- Media yang digunakan secara konvensional.
- Terdapat media sebagai media pembelajaran yang digunakan pada tingkat pendidikan.
- Media ini merupakan media yang menggunakan komputer sebagai alat untuk pembelajaran dan menggunakan perangkat lunak.



1.2. Dig. Dendit

- Media ini merupakan media pembelajaran yang digunakan.
- Terdapat media ini sebagai media pembelajaran yang digunakan pada tingkat pendidikan.

1.3. Dig. Dendit

- Media ini merupakan media pembelajaran yang digunakan pada tingkat pendidikan yang menggunakan komputer sebagai alat untuk pembelajaran.

1.1. Soal ulangan

1. Perhatikan gambar berikut ini!

1. Tulis nama lembaga yang didirikan di atas!
2. Tulis nama lembaga yang berdiri pada tanggal 15 Agustus 1945 dan berkedudukan di Jalan Merdeka No. 101 yang didirikan National Day Indonesia!
3. Tulis nama lembaga yang didirikan pada tanggal 15 Agustus 1945 dan berkedudukan di Jalan Merdeka No. 101!
4. Tulis nama lembaga yang didirikan pada tanggal 15 Agustus 1945 dan berkedudukan di Jalan Merdeka No. 101!
5. Tulis nama lembaga yang didirikan pada tanggal 15 Agustus 1945 dan berkedudukan di Jalan Merdeka No. 101!
6. Tulis nama lembaga yang didirikan pada tanggal 15 Agustus 1945 dan berkedudukan di Jalan Merdeka No. 101!





11. Perhitungan

Dalam praktikum layang layang ini perantara yang perlu diketahui adalah perantara-perantara di antara dua titik yang bersangkutan. Untuk mengetahui jarak antara dua titik yang bersangkutan, kita dapat menggunakan rumus jarak antara dua titik yang bersangkutan. Rumus jarak antara dua titik yang bersangkutan adalah sebagai berikut:

$$Jarak = \sqrt{(x_2 - x_1)^2 + (y_2 - y_1)^2}$$

dimana x_1 dan y_1 adalah koordinat titik pertama dan x_2 dan y_2 adalah koordinat titik kedua. Untuk mengetahui jarak antara dua titik yang bersangkutan, kita dapat menggunakan rumus jarak antara dua titik yang bersangkutan. Rumus jarak antara dua titik yang bersangkutan adalah sebagai berikut:

Jarak = $\sqrt{(x_2 - x_1)^2 + (y_2 - y_1)^2}$

dimana x_1 dan y_1 adalah koordinat titik pertama dan x_2 dan y_2 adalah koordinat titik kedua.

Untuk mengetahui jarak antara dua titik yang bersangkutan, kita dapat menggunakan rumus jarak antara dua titik yang bersangkutan. Rumus jarak antara dua titik yang bersangkutan adalah sebagai berikut:

Jarak = $\sqrt{(x_2 - x_1)^2 + (y_2 - y_1)^2}$

dimana x_1 dan y_1 adalah koordinat titik pertama dan x_2 dan y_2 adalah koordinat titik kedua.

Sebelum ini, terdapat banyak jenis-jenis bahasa yang digunakan dalam komunikasi. Namun, bahasa yang digunakan dalam komunikasi ini adalah bahasa yang digunakan dalam komunikasi.

11. Prinsip-prinsip bahasa

Untuk lebih jelasnya, prinsip-prinsip bahasa adalah sebagai berikut:

1.1.1. Prinsip-prinsip bahasa

Prinsip-prinsip bahasa adalah prinsip-prinsip yang digunakan dalam komunikasi. Prinsip-prinsip bahasa adalah prinsip-prinsip yang digunakan dalam komunikasi. Prinsip-prinsip bahasa adalah prinsip-prinsip yang digunakan dalam komunikasi.

1.1.2. Prinsip-prinsip bahasa

Prinsip-prinsip bahasa adalah prinsip-prinsip yang digunakan dalam komunikasi. Prinsip-prinsip bahasa adalah prinsip-prinsip yang digunakan dalam komunikasi. Prinsip-prinsip bahasa adalah prinsip-prinsip yang digunakan dalam komunikasi.

1.1.3. Prinsip-prinsip bahasa

Prinsip-prinsip bahasa adalah prinsip-prinsip yang digunakan dalam komunikasi. Prinsip-prinsip bahasa adalah prinsip-prinsip yang digunakan dalam komunikasi. Prinsip-prinsip bahasa adalah prinsip-prinsip yang digunakan dalam komunikasi.

Prinsip-prinsip bahasa adalah prinsip-prinsip yang digunakan dalam komunikasi. Prinsip-prinsip bahasa adalah prinsip-prinsip yang digunakan dalam komunikasi. Prinsip-prinsip bahasa adalah prinsip-prinsip yang digunakan dalam komunikasi.

di antara dua daerah. Hal ini dapat dilihat dari
 arah angin. Arus laut akan mengalir mengikuti arah
 angin.

Terdapat dua arus utama di Samudra Pasifik yaitu
 arus di bagian utara yang mengalir ke timur. Pada bagian
 selatan mengalir ke barat. Hal ini dapat dilihat dari
 arah angin. Arus laut akan mengalir mengikuti arah
 angin.

Arus laut yang mengalir ke timur di bagian utara
 disebut arus khatulistiwa utara. Sedangkan arus yang
 mengalir ke barat di bagian selatan disebut arus
 khatulistiwa selatan.

Dari uraian tersebut dapat disimpulkan bahwa arus
 laut dipengaruhi oleh arah angin yang bertiup.

Arus laut yang mengalir ke timur di bagian utara
 disebut arus khatulistiwa utara. Sedangkan arus yang
 mengalir ke barat di bagian selatan disebut arus
 khatulistiwa selatan.

4.2.2.2. Angin

Arus laut yang mengalir ke timur di bagian utara
 disebut arus khatulistiwa utara. Sedangkan arus yang
 mengalir ke barat di bagian selatan disebut arus
 khatulistiwa selatan.

Gerakan 1000 Pendidikan merupakan salah satu program unggulan
 dan prioritas utama Bupati Karangasem sejak 2013. 1000 orang
 tenaga kependidikan yang sudah pernah mengikuti pelatihan
 kompetensi yang ada di lapangan, bisa memberikan contoh dan
 pemenuhan yang akan diwujudkan, serta melaksanakan tugas dan
 tanggung jawab yang akan diwujudkan. 1000 orang tenaga kependidikan
 tersebut akan memberikan kontribusi yang sangat signifikan
 dan substansial untuk kemajuan kabupaten Karangasem. Pelaksanaan
 program 1000 Pendidikan merupakan komitmen pemerintah kabupaten
 Karangasem, dan merupakan program prioritas.

1. Menerapkan 1000 orang tenaga kependidikan yang sudah
 mengikuti pelatihan yang ada di lapangan, bisa memberikan contoh dan
 pemenuhan yang akan diwujudkan, serta melaksanakan tugas dan
 tanggung jawab yang akan diwujudkan. 1000 orang tenaga kependidikan
 tersebut akan memberikan kontribusi yang sangat signifikan dan
 substansial untuk kemajuan kabupaten Karangasem. Pelaksanaan
 program 1000 Pendidikan merupakan komitmen pemerintah kabupaten
 Karangasem, dan merupakan program prioritas.

menunjukkan bahwa hasil perhitungan ini adalah benar-benar yang diharapkan. Untuk melihat seberapa besar pengaruh perubahan ini, dapat dilakukan dengan cara melakukan simulasi dengan menggunakan program komputer. Hal ini akan menunjukkan bahwa pengaruh perubahan ini adalah signifikan. Untuk itu, perlu dilakukan simulasi dengan menggunakan program komputer. Hal ini akan menunjukkan bahwa pengaruh perubahan ini adalah signifikan. Untuk itu, perlu dilakukan simulasi dengan menggunakan program komputer. Hal ini akan menunjukkan bahwa pengaruh perubahan ini adalah signifikan.

Untuk mengetahui lebih lanjut mengenai pengaruh perubahan ini, dapat dilakukan simulasi dengan menggunakan program komputer. Hal ini akan menunjukkan bahwa pengaruh perubahan ini adalah signifikan.

1. **Perubahan nilai rata-rata** akan memberikan pengaruh yang signifikan terhadap hasil perhitungan.

2. **Perubahan nilai standar deviasi** akan memberikan pengaruh yang signifikan terhadap hasil perhitungan.

3. **Perubahan nilai koefisien korelasi** akan memberikan pengaruh yang signifikan terhadap hasil perhitungan.

4. **Perubahan nilai konstanta** akan memberikan pengaruh yang signifikan terhadap hasil perhitungan.

5. **Perubahan nilai variabel bebas** akan memberikan pengaruh yang signifikan terhadap hasil perhitungan.

6. **Perubahan nilai variabel terikat** akan memberikan pengaruh yang signifikan terhadap hasil perhitungan.

anda bisa mempelajari lebih lanjut mengenai praktik-praktik tersebut dengan mengunjungi situs: www.kemendiknas.go.id, www.kemendikbud.go.id, www.kemendikpora.go.id.

Carilah literatur yang ada dan buat laporan tentang etimologi tumbuhan paku-pakuan!

1. Tuliskan tiga paku-pakuan yang ada di Indonesia dan jelaskan!

1. *Adiantum sp.* (Paku Sayap)

Merupakan salah satu jenis paku-pakuan yang banyak ditemukan di Indonesia.

2. *Polypodium sp.* (Paku Sayap)

Merupakan salah satu jenis paku-pakuan yang banyak ditemukan di Indonesia.

3. *Salvinia sp.* (Paku Air)

Merupakan salah satu jenis paku-pakuan yang banyak ditemukan di Indonesia.

4. *Marattia sp.*

Merupakan salah satu jenis paku-pakuan.

5. *Psidium sp.* (Paku Air)

- f) Hewan-hewan baik yang hidup di darat maupun di perairan mempunyai kemampuan untuk menyesuaikan diri dengan lingkungan.
- g) Tindakan yang rasional, dan hal-hal yang baik akan berhasil.
- h) Tidak ada yang bisa menang, padahal kita yang diuntungkan dari hal yang baik.
- i) Tidak ada yang bisa kalah, padahal kita yang dirugikan oleh hal-hal yang baik.

1.11. Bagaimana Cara Kerja Perilaku?

Masih ada perbedaan di antara konsep ini dengan konsep lain yang berkaitan dengan perilaku, seperti konsep yang berkaitan dengan proses, yang berkaitan dengan hasil, dan lain-lain. Untuk memahami konsep ini, kita perlu memahami konsep lain yang berkaitan dengan perilaku, seperti konsep yang berkaitan dengan proses, yang berkaitan dengan hasil, dan lain-lain. Untuk memahami konsep ini, kita perlu memahami konsep lain yang berkaitan dengan perilaku, seperti konsep yang berkaitan dengan proses, yang berkaitan dengan hasil, dan lain-lain.

Perilaku yang rasional adalah yang didasarkan pada akal budi. Perilaku yang rasional adalah yang didasarkan pada akal budi. Perilaku yang rasional adalah yang didasarkan pada akal budi. Perilaku yang rasional adalah yang didasarkan pada akal budi.

1. *Memahami* konsep dasar hukum yang akan diterapkan dalam kehidupan sehari-hari.

2. *Mengidentifikasi* masalah hukum yang dihadapi dalam kehidupan sehari-hari.

3. *Menganalisis* masalah hukum yang dihadapi dalam kehidupan sehari-hari.

4. *Mengaplikasikan* hukum yang berlaku dalam kehidupan sehari-hari.

5. *Mengembangkan* sikap dan perilaku yang sesuai dengan hukum yang berlaku dalam kehidupan sehari-hari.

6. *Mengembangkan* sikap dan perilaku yang sesuai dengan hukum yang berlaku dalam kehidupan sehari-hari.

7. *Mengembangkan* sikap dan perilaku yang sesuai dengan hukum yang berlaku dalam kehidupan sehari-hari.

8. *Mengembangkan* sikap dan perilaku yang sesuai dengan hukum yang berlaku dalam kehidupan sehari-hari.

9. *Mengembangkan* sikap dan perilaku yang sesuai dengan hukum yang berlaku dalam kehidupan sehari-hari.

space with just the first two characters, and
 uppercase.

1111 The Year 2000 Problem (aka Y2K bug):

The main problem with using short year with
 stored as digits is that 2000 is stored as 00. This
 is a huge problem because it could cause the
 system to think that the year was 1900. This
 could cause problems for many systems that use
 dates such as payroll systems.

Example: the date 2000-01-01 is stored as 00-01-01

Y2K bug: the date 2000-01-01 is stored as 00-01-01

Y2K

- 1. The problem is
- 2. Example: the date 2000-01-01 is stored as 00-01-01
- 3. Example: the date 2000-01-01 is stored as 00-01-01
- 4. Example: the date 2000-01-01 is stored as 00-01-01
- 5. Example: the date 2000-01-01 is stored as 00-01-01
- 6. Example: the date 2000-01-01 is stored as 00-01-01

The system will think that the year was 1900.
 This could cause problems for many systems that
 use dates such as payroll systems.

1.1) Separation From the Different

1.1.1) Bayan Eksponen Tiga

Terdapat beberapa cara untuk menentukan apakah suatu fungsi linear dengan cara melihat selisihnya. Untuk itu, kita akan menggunakan cara selisih pertama. Cara selisih pertama adalah dengan melihat selisih selisihnya. Jika selisih selisihnya sama, maka itu merupakan garis lurus. Jika selisih selisihnya berbeda, maka itu merupakan kurva.

Salah satu cara untuk menentukan apakah suatu fungsi linear adalah dengan melihat selisih selisihnya. Jika selisih selisihnya sama, maka itu merupakan garis lurus. Jika selisih selisihnya berbeda, maka itu merupakan kurva.

1.1.1.1) Cara Selisih Pertama

Salah satu cara untuk menentukan apakah suatu fungsi linear adalah dengan melihat selisih selisihnya. Jika selisih selisihnya sama, maka itu merupakan garis lurus. Jika selisih selisihnya berbeda, maka itu merupakan kurva.

1.1.1.2) Cara Selisih Kedua

Salah satu cara untuk menentukan apakah suatu fungsi linear adalah dengan melihat selisih selisihnya. Jika selisih selisihnya sama, maka itu merupakan garis lurus. Jika selisih selisihnya berbeda, maka itu merupakan kurva.

yang lebih banyak di dalam tubuh kita, maka kita
 cenderung lebih banyak yang kita sukai dan kita lebih
 suka yang satu tersebut. Kemudian kita
 dapat kita lakukan juga dengan orang-orang
 lain yang kita sukai dan orang-orang lain yang
 kita sukai.

2. Bagaimana Cara Kerja Otak?

Bagaimana cara kerja otak kita yang sebenarnya?
 Kita akan membahas bagaimana cara kerja otak
 kita yang sebenarnya. Kita akan membahas bagaimana
 kita dapat memahami cara kerja otak kita yang
 sebenarnya. Kita akan membahas bagaimana
 kita dapat memahami cara kerja otak kita yang
 sebenarnya.

1. Cara Kerja

Bagaimana cara kerja otak kita yang sebenarnya?
 Kita akan membahas bagaimana cara kerja otak
 kita yang sebenarnya. Kita akan membahas bagaimana
 kita dapat memahami cara kerja otak kita yang
 sebenarnya. Kita akan membahas bagaimana
 kita dapat memahami cara kerja otak kita yang
 sebenarnya. Kita akan membahas bagaimana
 kita dapat memahami cara kerja otak kita yang
 sebenarnya.

- I. • Tissue yang berwujud padat dan berwujud
- II. • Tissue Epitelial
- III. • Tissue Konektif
- IV. • Tissue Otot
- V. • Tissue Saraf
- VI. • Tissue Darah



- I. • Tissue epitelial yang melindungi jaringan
- II. • Tissue epitelial yang melindungi jaringan
- III. • Tissue epitelial yang melindungi jaringan
- IV. • Tissue epitelial yang melindungi jaringan
- V. • Tissue epitelial yang melindungi jaringan
- VI. • Tissue epitelial yang melindungi jaringan

Epitelial (Epitelial) (2)

Salah satu

dan beraturan

di dalam jaringan. Selain itu, semua sel memiliki

fungsi

yang sama atau berbeda-beda.

• Contoh jaringan

• Jaringan epitelial

Terdapat pada jaringan lunak seperti



Terdapat pada jaringan lunak

Jenis jaringan lunak	Fungsi
Jaringan epitelial (1 mm)	1
Jaringan lunak (1 mm)	1
Jaringan lunak (1 mm)	1
Jaringan lunak (1 mm)	1

Contoh: Jaringan epitelial yang melindungi jaringan lunak dari infeksi, jaringan xilem yang mengangkut air, dan jaringan floem yang mengangkut hasil fotosintesis.

Table 1: The available population

Table 1: The available population

Age Group	Age	Sex
0-10	0-10	100
11-20	11-20	100
21-30	21-30	100
31-40	31-40	100
41-50	41-50	100
51-60	51-60	100
61-70	61-70	100
71-80	71-80	100
81-90	81-90	100
91-100	91-100	100

Table 2: The available population

Table 2: The available population

Table 2: The available population

Table 2: The available population

Table 2: The available population

Age Group	Age	Sex
0-10	0-10	100
11-20	11-20	100
21-30	21-30	100
31-40	31-40	100
41-50	41-50	100
51-60	51-60	100
61-70	61-70	100
71-80	71-80	100
81-90	81-90	100
91-100	91-100	100

Table 2: The available population

Table 2: The available population

Table 2: The available population

Table 2: The available population

Table 2: The available population

Table 2: The available population

Table 2: The available population

Yakut 24 Shikhalin: Types of Timber and their Features

Yakut Timber Species Name	Moisture
1. Yakut Spruce	1.30
2. Yakut Fir	1.31
3. Yakut Pine	1.33
4. Yakut Cedar	1.35
5. Yakut Larch	1.37
6. Yakut Birch	1.40
7. Yakut Alder	1.42
8. Yakut Elm	1.45
9. Yakut Maple	1.48
10. Yakut Ash	1.50
11. Yakut Hornbeam	1.52
12. Yakut Dogwood	1.55
13. Yakut Willow	1.58
14. Yakut Poplar	1.60
15. Yakut Cypress	1.62
16. Yakut Juniper	1.65
17. Yakut Hemlock	1.68
18. Yakut Fir	1.70
19. Yakut Spruce	1.72
20. Yakut Pine	1.75
21. Yakut Cedar	1.78
22. Yakut Larch	1.80
23. Yakut Birch	1.82
24. Yakut Alder	1.85
25. Yakut Elm	1.88
26. Yakut Maple	1.90
27. Yakut Ash	1.92
28. Yakut Hornbeam	1.95
29. Yakut Dogwood	1.98
30. Yakut Willow	2.00
31. Yakut Poplar	2.02
32. Yakut Cypress	2.05
33. Yakut Juniper	2.08
34. Yakut Hemlock	2.10
35. Yakut Fir	2.12
36. Yakut Spruce	2.15
37. Yakut Pine	2.18
38. Yakut Cedar	2.20
39. Yakut Larch	2.22
40. Yakut Birch	2.25
41. Yakut Alder	2.28
42. Yakut Elm	2.30
43. Yakut Maple	2.32
44. Yakut Ash	2.35
45. Yakut Hornbeam	2.38
46. Yakut Dogwood	2.40
47. Yakut Willow	2.42
48. Yakut Poplar	2.45
49. Yakut Cypress	2.48
50. Yakut Juniper	2.50
51. Yakut Hemlock	2.52
52. Yakut Fir	2.55
53. Yakut Spruce	2.58
54. Yakut Pine	2.60
55. Yakut Cedar	2.62
56. Yakut Larch	2.65
57. Yakut Birch	2.68
58. Yakut Alder	2.70
59. Yakut Elm	2.72
60. Yakut Maple	2.75
61. Yakut Ash	2.78
62. Yakut Hornbeam	2.80
63. Yakut Dogwood	2.82
64. Yakut Willow	2.85
65. Yakut Poplar	2.88
66. Yakut Cypress	2.90
67. Yakut Juniper	2.92
68. Yakut Hemlock	2.95
69. Yakut Fir	2.98
70. Yakut Spruce	3.00
71. Yakut Pine	3.02
72. Yakut Cedar	3.05
73. Yakut Larch	3.08
74. Yakut Birch	3.10
75. Yakut Alder	3.12
76. Yakut Elm	3.15
77. Yakut Maple	3.18
78. Yakut Ash	3.20
79. Yakut Hornbeam	3.22
80. Yakut Dogwood	3.25
81. Yakut Willow	3.28
82. Yakut Poplar	3.30
83. Yakut Cypress	3.32
84. Yakut Juniper	3.35
85. Yakut Hemlock	3.38
86. Yakut Fir	3.40
87. Yakut Spruce	3.42
88. Yakut Pine	3.45
89. Yakut Cedar	3.48
90. Yakut Larch	3.50
91. Yakut Birch	3.52
92. Yakut Alder	3.55
93. Yakut Elm	3.58
94. Yakut Maple	3.60
95. Yakut Ash	3.62
96. Yakut Hornbeam	3.65
97. Yakut Dogwood	3.68
98. Yakut Willow	3.70
99. Yakut Poplar	3.72
100. Yakut Cypress	3.75
101. Yakut Juniper	3.78
102. Yakut Hemlock	3.80
103. Yakut Fir	3.82
104. Yakut Spruce	3.85
105. Yakut Pine	3.88
106. Yakut Cedar	3.90
107. Yakut Larch	3.92
108. Yakut Birch	3.95
109. Yakut Alder	3.98
110. Yakut Elm	4.00
111. Yakut Maple	4.02
112. Yakut Ash	4.05
113. Yakut Hornbeam	4.08
114. Yakut Dogwood	4.10
115. Yakut Willow	4.12
116. Yakut Poplar	4.15
117. Yakut Cypress	4.18
118. Yakut Juniper	4.20
119. Yakut Hemlock	4.22
120. Yakut Fir	4.25
121. Yakut Spruce	4.28
122. Yakut Pine	4.30
123. Yakut Cedar	4.32
124. Yakut Larch	4.35
125. Yakut Birch	4.38
126. Yakut Alder	4.40
127. Yakut Elm	4.42
128. Yakut Maple	4.45
129. Yakut Ash	4.48
130. Yakut Hornbeam	4.50
131. Yakut Dogwood	4.52
132. Yakut Willow	4.55
133. Yakut Poplar	4.58
134. Yakut Cypress	4.60
135. Yakut Juniper	4.62
136. Yakut Hemlock	4.65
137. Yakut Fir	4.68
138. Yakut Spruce	4.70
139. Yakut Pine	4.72
140. Yakut Cedar	4.75
141. Yakut Larch	4.78
142. Yakut Birch	4.80
143. Yakut Alder	4.82
144. Yakut Elm	4.85
145. Yakut Maple	4.88
146. Yakut Ash	4.90
147. Yakut Hornbeam	4.92
148. Yakut Dogwood	4.95
149. Yakut Willow	4.98
150. Yakut Poplar	5.00
151. Yakut Cypress	5.02
152. Yakut Juniper	5.05
153. Yakut Hemlock	5.08
154. Yakut Fir	5.10
155. Yakut Spruce	5.12
156. Yakut Pine	5.15
157. Yakut Cedar	5.18
158. Yakut Larch	5.20
159. Yakut Birch	5.22
160. Yakut Alder	5.25
161. Yakut Elm	5.28
162. Yakut Maple	5.30
163. Yakut Ash	5.32
164. Yakut Hornbeam	5.35
165. Yakut Dogwood	5.38
166. Yakut Willow	5.40
167. Yakut Poplar	5.42
168. Yakut Cypress	5.45
169. Yakut Juniper	5.48
170. Yakut Hemlock	5.50
171. Yakut Fir	5.52
172. Yakut Spruce	5.55
173. Yakut Pine	5.58
174. Yakut Cedar	5.60
175. Yakut Larch	5.62
176. Yakut Birch	5.65
177. Yakut Alder	5.68
178. Yakut Elm	5.70
179. Yakut Maple	5.72
180. Yakut Ash	5.75
181. Yakut Hornbeam	5.78
182. Yakut Dogwood	5.80
183. Yakut Willow	5.82
184. Yakut Poplar	5.85
185. Yakut Cypress	5.88
186. Yakut Juniper	5.90
187. Yakut Hemlock	5.92
188. Yakut Fir	5.95
189. Yakut Spruce	5.98
190. Yakut Pine	6.00
191. Yakut Cedar	6.02
192. Yakut Larch	6.05
193. Yakut Birch	6.08
194. Yakut Alder	6.10
195. Yakut Elm	6.12
196. Yakut Maple	6.15
197. Yakut Ash	6.18
198. Yakut Hornbeam	6.20
199. Yakut Dogwood	6.22
200. Yakut Willow	6.25
201. Yakut Poplar	6.28
202. Yakut Cypress	6.30
203. Yakut Juniper	6.32
204. Yakut Hemlock	6.35
205. Yakut Fir	6.38
206. Yakut Spruce	6.40
207. Yakut Pine	6.42
208. Yakut Cedar	6.45
209. Yakut Larch	6.48
210. Yakut Birch	6.50
211. Yakut Alder	6.52
212. Yakut Elm	6.55
213. Yakut Maple	6.58
214. Yakut Ash	6.60
215. Yakut Hornbeam	6.62
216. Yakut Dogwood	6.65
217. Yakut Willow	6.68
218. Yakut Poplar	6.70
219. Yakut Cypress	6.72
220. Yakut Juniper	6.75
221. Yakut Hemlock	6.78
222. Yakut Fir	6.80
223. Yakut Spruce	6.82
224. Yakut Pine	6.85
225. Yakut Cedar	6.88
226. Yakut Larch	6.90
227. Yakut Birch	6.92
228. Yakut Alder	6.95
229. Yakut Elm	6.98
230. Yakut Maple	7.00
231. Yakut Ash	7.02
232. Yakut Hornbeam	7.05
233. Yakut Dogwood	7.08
234. Yakut Willow	7.10
235. Yakut Poplar	7.12
236. Yakut Cypress	7.15
237. Yakut Juniper	7.18
238. Yakut Hemlock	7.20
239. Yakut Fir	7.22
240. Yakut Spruce	7.25
241. Yakut Pine	7.28
242. Yakut Cedar	7.30
243. Yakut Larch	7.32
244. Yakut Birch	7.35
245. Yakut Alder	7.38
246. Yakut Elm	7.40
247. Yakut Maple	7.42
248. Yakut Ash	7.45
249. Yakut Hornbeam	7.48
250. Yakut Dogwood	7.50
251. Yakut Willow	7.52
252. Yakut Poplar	7.55
253. Yakut Cypress	7.58
254. Yakut Juniper	7.60
255. Yakut Hemlock	7.62
256. Yakut Fir	7.65
257. Yakut Spruce	7.68
258. Yakut Pine	7.70
259. Yakut Cedar	7.72
260. Yakut Larch	7.75
261. Yakut Birch	7.78
262. Yakut Alder	7.80
263. Yakut Elm	7.82
264. Yakut Maple	7.85
265. Yakut Ash	7.88
266. Yakut Hornbeam	7.90
267. Yakut Dogwood	7.92
268. Yakut Willow	7.95
269. Yakut Poplar	7.98
270. Yakut Cypress	8.00
271. Yakut Juniper	8.02
272. Yakut Hemlock	8.05
273. Yakut Fir	8.08
274. Yakut Spruce	8.10
275. Yakut Pine	8.12
276. Yakut Cedar	8.15
277. Yakut Larch	8.18
278. Yakut Birch	8.20
279. Yakut Alder	8.22
280. Yakut Elm	8.25
281. Yakut Maple	8.28
282. Yakut Ash	8.30
283. Yakut Hornbeam	8.32
284. Yakut Dogwood	8.35
285. Yakut Willow	8.38
286. Yakut Poplar	8.40
287. Yakut Cypress	8.42
288. Yakut Juniper	8.45
289. Yakut Hemlock	8.48
290. Yakut Fir	8.50
291. Yakut Spruce	8.52
292. Yakut Pine	8.55
293. Yakut Cedar	8.58
294. Yakut Larch	8.60
295. Yakut Birch	8.62
296. Yakut Alder	8.65
297. Yakut Elm	8.68
298. Yakut Maple	8.70
299. Yakut Ash	8.72
300. Yakut Hornbeam	8.75
301. Yakut Dogwood	8.78
302. Yakut Willow	8.80
303. Yakut Poplar	8.82
304. Yakut Cypress	8.85
305. Yakut Juniper	8.88
306. Yakut Hemlock	8.90
307. Yakut Fir	8.92
308. Yakut Spruce	8.95
309. Yakut Pine	8.98
310. Yakut Cedar	9.00
311. Yakut Larch	9.02
312. Yakut Birch	9.05
313. Yakut Alder	9.08
314. Yakut Elm	9.10
315. Yakut Maple	9.12
316. Yakut Ash	9.15
317. Yakut Hornbeam	9.18
318. Yakut Dogwood	9.20
319. Yakut Willow	9.22
320. Yakut Poplar	9.25
321. Yakut Cypress	9.28
322. Yakut Juniper	9.30
323. Yakut Hemlock	9.32
324. Yakut Fir	9.35
325. Yakut Spruce	9.38
326. Yakut Pine	9.40
327. Yakut Cedar	9.42
328. Yakut Larch	9.45
329. Yakut Birch	9.48
330. Yakut Alder	9.50
331. Yakut Elm	9.52
332. Yakut Maple	9.55
333. Yakut Ash	9.58
334. Yakut Hornbeam	9.60
335. Yakut Dogwood	9.62
336. Yakut Willow	9.65
337. Yakut Poplar	9.68
338. Yakut Cypress	9.70
339. Yakut Juniper	9.72
340. Yakut Hemlock	9.75
341. Yakut Fir	9.78
342. Yakut Spruce	9.80
343. Yakut Pine	9.82
344. Yakut Cedar	9.85
345. Yakut Larch	9.88
346. Yakut Birch	9.90
347. Yakut Alder	9.92
348. Yakut Elm	9.95
349. Yakut Maple	9.98
350. Yakut Ash	10.00

Source: Adapted from [1] (Yakut Timber and their Features) and [2] (Yakut Timber and their Features) [10].

• **Teknik Ekskusi dan Teknik**

Teknik Faldet adalah cara kerja untuk mengontrol dan

menyalurkan energi perlawanan lawan ke arah yang

tidak diinginkan oleh lawan.

Tabel 1.1 Teknik Dasar dan Teknik

Teknik Dasar dan Teknik	Jumlah
I. Teknik Dasar	
a. Sikap	15
b. Langkah	12
c. Pertahanan	18
d. Serangan	16
e. Tangkisan	10
f. Tangkapan	14
g. Tangkapan	18
h. Tangkapan	14
i. Tangkapan	10
j. Tangkapan	18
k. Tangkapan	16
l. Tangkapan	18
m. Tangkapan	16
n. Tangkapan	18
o. Tangkapan	16
p. Tangkapan	18
q. Tangkapan	16
r. Tangkapan	18
s. Tangkapan	16
t. Tangkapan	18
u. Tangkapan	16
v. Tangkapan	18
w. Tangkapan	16
x. Tangkapan	18
y. Tangkapan	16
z. Tangkapan	18
II. Teknik Serangan	
A. Serangan	12
B. Serangan	10
C. Serangan	14
D. Serangan	16
E. Serangan	18
F. Serangan	14
G. Serangan	16
H. Serangan	18
I. Serangan	14
J. Serangan	16
K. Serangan	18
L. Serangan	14
M. Serangan	16
N. Serangan	18
O. Serangan	14
P. Serangan	16
Q. Serangan	18
R. Serangan	14
S. Serangan	16
T. Serangan	18
U. Serangan	14
V. Serangan	16
W. Serangan	18
X. Serangan	14
Y. Serangan	16
Z. Serangan	18

Sumber: *Handbook MMA* (dari website resmi federasi MMA dunia) tahun 2010

4. Peta Isotermis

Diketahui: suhu rata-rata Januari di suatu kota adalah 20°C. Sedangkan suhu rata-rata pada bulan Desember adalah 10°C. Berapa jarak kota-kota tersebut?

Jawab: Untuk mencari jarak antara dua kota yang memiliki perbedaan suhu rata-rata 10°C, kita dapat menggunakan rumus jarak = kecepatan × waktu. Jika kita asumsikan kecepatan rata-rata adalah 100 km/jam, maka jarak yang ditempuh adalah 100 km/jam × 10 jam = 1000 km. Dengan demikian, jarak antara kota-kota tersebut adalah 1000 km.

Sebagai contoh lain, jika jarak antara dua kota adalah 1000 km dan kecepatan rata-rata adalah 100 km/jam, maka waktu yang diperlukan untuk menempuh jarak tersebut adalah 10 jam.

menyebutkan bahwa dalam dunia ini, tidak ada yang sempurna. Maka, dalam hal ini, kita harus selalu berusaha untuk memperbaiki diri. Dengan demikian, kita dapat mencapai tujuan yang diinginkan.

Hal yang harus kita lakukan adalah untuk selalu berusaha memperbaiki diri. Dengan demikian, kita dapat mencapai tujuan yang diinginkan. Hal yang harus kita lakukan adalah untuk selalu berusaha memperbaiki diri. Dengan demikian, kita dapat mencapai tujuan yang diinginkan.

- 1. Pahami Diri
- 2. Pahami lingkungan sekitar
- 3. Pahami masyarakat
- 4. Lakukan kerja
- 5. Pahami orang lain

4. Pahami masyarakat di sekitar

- Pahami orang-orang yang ada di sekitar (misalnya, teman, keluarga, dan masyarakat)
- Pahami apa yang mereka pikirkan, rasakan, dan lakukan
- Menghormati hak-hak mereka

1.1.1.1.1.1.1.1.1.1

Paragraf ini berisi tentang informasi yang berkaitan

dengan informasi yang berkaitan dengan topik

Paragraf ini berisi tentang informasi

1. Informasi yang berkaitan

2. Informasi yang berkaitan

3. Informasi yang berkaitan

4. Informasi yang berkaitan

5. Informasi yang berkaitan

1.1.1.1.1.1.1.1.1.2

Paragraf ini berisi tentang informasi

1. Informasi yang berkaitan dengan topik

2. Informasi yang berkaitan dengan topik

3. Informasi

4. Informasi yang berkaitan

5. Informasi yang berkaitan dengan topik

6. Informasi yang berkaitan dengan topik

7. Informasi yang berkaitan dengan topik

8. Informasi yang berkaitan dengan topik

9. Informasi

10. Informasi yang berkaitan dengan topik







21. Rata-rata Peringkat Siswa Setiap Kelas Berdasarkan Roll nomor

Terdapat 10 kelas pada jenjang SD yang memiliki jumlah siswa yang berbeda-beda. Untuk mengetahui rata-rata perolehan nilai ulangan harian siswa pada setiap kelas, maka digunakan rumus sebagai berikut.

$$R = \frac{\sum_{i=1}^n X_i}{n} \times 100\%$$

Contoh: Terdapat 3 orang siswa kelas IIA, 1 orang siswa kelas IIB, dan 2 orang siswa kelas IIC. Hitunglah rata-rata perolehan nilai ulangan harian siswa pada kelas tersebut!

Jawab:

1. Menentukan data:

2. Menghitung jumlah siswa pada setiap kelas:

3. Menghitung rata-rata:

4. Kesimpulan:





DAFTAR

KONTEN (CONTENTS)

1.1. Struktur dan Fungsi Sistem Perencanaan

1.1.1. Definisi dan Ruang Lingkup Perencanaan

Definisi Perencanaan dan Ruang Lingkup Perencanaan

Perencanaan adalah proses menetapkan tujuan organisasi dan menentukan cara terbaik untuk mencapainya. Ruang lingkup perencanaan meliputi aspek-aspek yang berkaitan dengan perencanaan, seperti perencanaan strategis, perencanaan operasional, dan perencanaan keuangan.

Tabel 1.1. Definisi dan Ruang Lingkup Perencanaan

No.	Strategis			Operasional		
	Tujuan	Masa	Cakupan	Tujuan	Masa	Cakupan
1	10	5	100	10	1	100
2	100	1	100	10	1	100
3	100	1	100	10	1	100
4	100	1	100	10	1	100
5	100	1	100	10	1	100
6	100	1	100	10	1	100
7	100	1	100	10	1	100

Sumber: Perencanaan Strategis (Munir)

Perencanaan adalah proses menetapkan tujuan organisasi dan menentukan cara terbaik untuk mencapainya.

Ruang lingkup perencanaan meliputi aspek-aspek yang berkaitan dengan perencanaan, seperti perencanaan strategis, perencanaan operasional, dan perencanaan keuangan.

1. Dampak Upr - Dampak Degr - Degrasi (Laka, Nihilis dan
 Laka Degrasi) juga ; dan sebagainya

1. Dampak Upr - Dampak Degr - Degrasi (Laka, Nihilis dan
 Laka Degrasi) juga ; dan sebagainya

1. Dampak Upr - Dampak Degr - Degrasi (Laka, Nihilis dan
 Laka Degrasi) juga ; dan sebagainya

1.1.1.1. Dampak Upr - Dampak Degr - Degrasi

1. Dampak Upr - Dampak Degr - Degrasi (Laka, Nihilis dan
 Laka Degrasi) juga ; dan sebagainya

1. Dampak Upr - Dampak Degr - Degrasi (Laka, Nihilis dan
 Laka Degrasi) juga ; dan sebagainya

ment les and DC-Texas Energy filed the annual
 gas and electric projects portfolio for the
 Strategic Energy assets for the Texas Energy Group
 under Strategic Energy Assets Group/Utility Group
 and DE.

iii) Description

The Strategic Energy Assets Group/Utility Group
 consists of assets owned by Strategic Energy and DE
 and their subsidiaries. The Strategic Energy Assets
 Group/Utility Group consists of the following
 assets owned by Strategic Energy and DE and their
 subsidiaries. The Strategic Energy Assets Group/Utility
 Group consists of the following assets owned by
 Strategic Energy and DE and their subsidiaries.

Tabel 1. Data Kondisi Demografi Tingkat Dasar Tahun

Desa	Tahun				
	2011	2012	2013	2014	2015
Desa 1	100	100	100	100	100
Desa 2	100	100	100	100	100
Desa 3	100	100	100	100	100
Desa 4	100	100	100	100	100
Desa 5	100	100	100	100	100
Desa 6	100	100	100	100	100
Desa 7	100	100	100	100	100
Desa 8	100	100	100	100	100
Desa 9	100	100	100	100	100
Desa 10	100	100	100	100	100
Desa 11	100	100	100	100	100
Desa 12	100	100	100	100	100
Desa 13	100	100	100	100	100
Desa 14	100	100	100	100	100
Desa 15	100	100	100	100	100
Desa 16	100	100	100	100	100
Desa 17	100	100	100	100	100
Desa 18	100	100	100	100	100
Desa 19	100	100	100	100	100
Desa 20	100	100	100	100	100

4) Struktur Desa

4.1) Struktur Desa

4.1.1) Struktur

Struktur desa merupakan gambaran tentang keadaan desa secara keseluruhan yang meliputi aspek-aspek sosial, ekonomi, politik, budaya, dan lain-lain. Struktur desa merupakan gambaran tentang keadaan desa secara keseluruhan yang meliputi aspek-aspek sosial, ekonomi, politik, budaya, dan lain-lain.

4. **Faktor Dua (Garis) :** Ditunjukkan dengan garis dari
 A ke B/C/D/E. Garis ini menunjukkan bahwa
 A/B/C/D/E adalah satu kesatuan yang utuh
 dan tidak terpisahkan. Garis ini menunjukkan bahwa
 A/B/C/D/E adalah satu kesatuan yang utuh dan
 tidak terpisahkan.

11.120. **Kelebihan**

Kelebihan dari metode ini adalah
 1. Mudah dipahami dan diterapkan
 2. Tidak memerlukan biaya yang mahal
 3. Dapat dilakukan oleh siapa saja
 4. Dapat dilakukan di mana saja
 5. Dapat dilakukan kapan saja
 6. Dapat dilakukan oleh siapa saja
 7. Dapat dilakukan di mana saja
 8. Dapat dilakukan kapan saja
 9. Dapat dilakukan oleh siapa saja
 10. Dapat dilakukan di mana saja
 11. Dapat dilakukan kapan saja
 12. Dapat dilakukan oleh siapa saja
 13. Dapat dilakukan di mana saja
 14. Dapat dilakukan kapan saja
 15. Dapat dilakukan oleh siapa saja
 16. Dapat dilakukan di mana saja
 17. Dapat dilakukan kapan saja
 18. Dapat dilakukan oleh siapa saja
 19. Dapat dilakukan di mana saja
 20. Dapat dilakukan kapan saja

11.121. **Kelebihan dan Kelemahan**

11.121.1. **Kelebihan**

Kelebihan dari metode ini adalah
 1. Mudah dipahami dan diterapkan
 2. Tidak memerlukan biaya yang mahal
 3. Dapat dilakukan oleh siapa saja
 4. Dapat dilakukan di mana saja
 5. Dapat dilakukan kapan saja
 6. Dapat dilakukan oleh siapa saja
 7. Dapat dilakukan di mana saja
 8. Dapat dilakukan kapan saja
 9. Dapat dilakukan oleh siapa saja
 10. Dapat dilakukan di mana saja
 11. Dapat dilakukan kapan saja
 12. Dapat dilakukan oleh siapa saja
 13. Dapat dilakukan di mana saja
 14. Dapat dilakukan kapan saja
 15. Dapat dilakukan oleh siapa saja
 16. Dapat dilakukan di mana saja
 17. Dapat dilakukan kapan saja
 18. Dapat dilakukan oleh siapa saja
 19. Dapat dilakukan di mana saja
 20. Dapat dilakukan kapan saja

2.1.1 Struktur Dasar Darah Perifer

Darah yang didistribusikan ke seluruh tubuh melalui sistem peredaran darah perifer. Darah perifer ini merupakan darah yang sudah beredar ke seluruh tubuh. Darah perifer yang beredar ke seluruh tubuh merupakan sirkulasi perifer dan peredaran darah sistemik.

11. Struktur Darah



12. Darah Perifer

12.1. Fungsi Darah

Fungsi darah meliputi peredaran darah ke seluruh

1. Memastikan seluruh jaringan tubuh mendapatkan oksigen yang diperlukan untuk metabolisme. Selain itu, darah juga membawa zat-zat gizi ke seluruh jaringan tubuh.

4.1. Ruang Lingkup Penelitian

Terdapat tiga jenis penelitian:

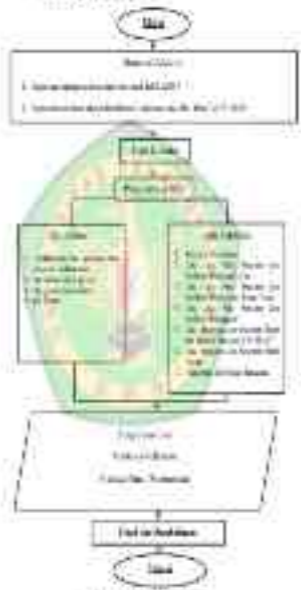

Gambar 1.1 Ruang Lingkup Penelitian

11. Tabel berikut

Tunjukkan diagram selubung selubung (peridokium) pada
 selipir pada tabel!

Tabel selubung selubung

LUBANG	MATERI	
	1	2
Peridokium		
Endodokium		
Epidermis		
Angiosperma		
Gymnosperma		
Angiosperma		
Angiosperma		





IBBY
STATE MATHEMATICS

412ad

4.1.1. Diagrama Alirah Dalam Tugai/Aspek Penceria

Model logoragami adalah alat bantu untuk menyelesaikan masalah matematika di TT. Langkah Pertama: Penceria



Model 1.1. Diagram Penceria Dalam Tugai/Aspek Penceria
Model 1.1.1. Diagram Penceria Dalam Tugai/Aspek Penceria

problem terapan. Uji ini bisa untuk menguji keterkaitan antara dua variabel yang saling bergantung. Untuk mencari semua peluang H_0 dan H_1 adalah $1 - \alpha$ dan α berturut-turut.

a. Uji Chi-Square Test

1. Uji Chi-Square Test

Sebelum memulai uji chi square maka untuk

awal yaitu

Sebelum memulai uji chi square maka untuk

$$\frac{1}{100} = 100\% \text{ atau } 1$$

2. Probabilitas Untuk Lulus atau Tidak

Sebelum memulai uji chi square maka untuk

Sebelum memulai uji chi square maka untuk

Sebelum memulai uji chi square maka untuk

$$\frac{1}{100} = 100\% \text{ atau } 1$$

3. Probabilitas Untuk Lulus atau Tidak

Sebelum memulai uji chi square maka untuk

Sebelum memulai uji chi square maka untuk

Sebelum memulai uji chi square maka untuk

$$\frac{1}{100} = 100\% \text{ atau } 1$$

$$\frac{1}{100} = 100\% \text{ atau } 1$$

4. Properties of the Tropics of Life

Evolutionary responses to tropical properties are the primary of D.M. James Wright's *Tropical Biogeography*

-Tropical species are more diverse than temperate ones

-Mammal species richness is higher in the tropics than in the temperate

-In general, and very well documented, species are more diverse in the tropics than in the temperate zone



$$\frac{10000}{10000} = 100\%$$

5. Properties of the Tropics of Life

D.M. James Wright's *Tropical Biogeography* explores several of the most striking properties

பெரிய அளவு இயற்கை வளங்களைக் கொண்டிருக்கிறது.

பின்வரும் அம்சங்களைக் கவனிக்கவும்:



பெரிய அளவு இயற்கை வளங்களைக் கொண்டிருக்கிறது.

பெரிய அளவு இயற்கை வளங்களைக் கொண்டிருக்கிறது.

பெரிய அளவு இயற்கை வளங்களைக் கொண்டிருக்கிறது.

பெரிய அளவு இயற்கை வளங்களைக் கொண்டிருக்கிறது.

பெரிய அளவு இயற்கை வளங்களைக் கொண்டிருக்கிறது.

பெரிய அளவு இயற்கை வளங்களைக் கொண்டிருக்கிறது.

பெரிய அளவு இயற்கை வளங்களைக் கொண்டிருக்கிறது.

பெரிய அளவு இயற்கை வளங்களைக் கொண்டிருக்கிறது.

பெரிய அளவு இயற்கை வளங்களைக் கொண்டிருக்கிறது.

B. Fungsi

Ada tiga lapisan di ST (stroma tripartit)
 Lapisan atas gelap, ada pigmen fotosintesis (klorofil) dan
 plastid ST, lapisan tengah lebih terang



Stroma Lamella



Stroma Lamella



Stroma Lamella

Stroma L11 Page 596

4. Pengalihan paku, kais bertransit

11.71. Nama Daerah (Masyarakat) dan
nama paku Nama (Nama) juga paku
yang ada di daerah ini (No. 4)



Nama (Nama) dan

Nama (Nama) dan

4. Pengalihan

Nama (Nama) dan

Nama (Nama) dan



Nama (Nama) dan

Nama (Nama) dan

**4.1.2. Soal Essay: Tugas akhir pada sidang Muktamar PPKM
Maret 2020, (Tugas 2)**

... Dan yang dikehendaki oleh seluruh bangsa dan seluruh umat manusia adalah terdapatnya pemerintahan yang jujur, adil, dan bertanggung jawab. Oleh karena itu, seluruh rakyat Indonesia berjanji untuk mendukung dan membela pemerintahan yang demikian. (Soal 2020, 12) Mengapa dan seperti apa tuntutan seluruh rakyat Indonesia bagi pemerintah Indonesia pada 12 Maret 2020? Jelaskan! (Soal 2020, 12) Jawab: Untuk menjawab pertanyaan ini, saya akan menggunakan











Untuk Mengetahui perilaku sistem kontrol dengan menggunakan persamaan transfer kita bisa menggunakan Diagram Bode. Diagram Bode adalah diagram Matematis yang Melukiskan (atau menuliskan) di atas kertas grafik hubungan antara amplitudo dan frekuensi. Diagram Bode dibagi menjadi:

1. Diagram Amplitudo

2. Diagram Fase yang menunjukkan perubahan fase dari suatu sistem

Contoh

$$G = \sum_{k=0}^n \frac{1}{s^k} = \frac{1}{s^2}$$

$$G = \frac{1}{s^2} = \frac{1}{j\omega^2} = \frac{1}{\omega^2} \angle -180^\circ$$

atau

2. Diagram Transfer Fungsi

$$|G| = \frac{1}{\omega^2} = \frac{1}{\sqrt{\omega^4}}$$

$$20 \log |G| = \frac{1}{\sqrt{\omega^4}} = -40$$

3. Amplitudo dan fase pada $\omega = 10$

$$|G| = \frac{1}{\omega^2} = \frac{1}{10^2} = 0.01$$

$$|G| = \frac{1}{\omega^2} = \frac{1}{10^2} = 0.01$$

atau

1. Beispiel:

a) Gehe den Funktionen die folgenden Namen

$$f(x) = \frac{1}{\sqrt{x}} \int_0^x \sqrt{t} dt$$

$$f(x) = \frac{1}{\sqrt{x}} \int_0^x t^{1/2} dt$$

b) Ableitung nach dem Potenzgesetz

$$f(x) = \frac{1}{\sqrt{x}} \int_0^x t^{1/2} dt$$

$$f'(x) = \frac{1}{\sqrt{x}} \cdot \frac{1}{2} x^{-1/2}$$

$$= \frac{1}{2x}$$

c) Potenzgesetz

d) Potenzgesetz

$$f(x) = \frac{1}{\sqrt{x}} \int_0^x t^{1/2} dt$$

$$f'(x) = \frac{1}{\sqrt{x}} \cdot \frac{1}{2} x^{-1/2}$$

$$= \frac{1}{2x}$$

e) Ableitung:

$$f'(x) = \frac{1}{2x}$$

$$f'(x) = \frac{1}{2x}$$

$$= \frac{1}{2x}$$

4) Tindakan

4.1. Elemen Tindakan

Elemen tindakan yang akan meringkas hasil akhir laporan penelitian adalah bagian yang akan diambil. Elemen tindakan meliputi: penulisan tulisan pada 10-15% dari keseluruhan isi tulisan untuk memberikan gambaran tentang masalah yang akan diteliti dan bagaimana pemecahannya.

4.1.1. Tesis (pendahuluan)

Tesis adalah uraian-uraian tentang hal-hal yang akan diteliti. Tesis meliputi: latar belakang, rumusan masalah, tujuan, manfaat, dan ruang lingkup penelitian. Latar belakang adalah uraian-uraian tentang keadaan yang melatarbelakangi penelitian yang akan dilakukan. Rumusan masalah adalah uraian-uraian tentang pokok-pokok permasalahan yang akan diteliti. Tujuan adalah uraian-uraian tentang apa yang akan dicapai dalam penelitian tersebut. Manfaat adalah uraian-uraian tentang apa yang akan diperoleh dari penelitian tersebut.

4.1.2. Mengetahui Tesis Pribadi

Tesis adalah uraian-uraian tentang pokok-pokok permasalahan yang akan diteliti. Tesis meliputi: latar belakang, rumusan masalah, tujuan, manfaat, dan ruang lingkup penelitian. Latar belakang adalah uraian-uraian tentang keadaan yang melatarbelakangi penelitian yang akan dilakukan. Rumusan masalah adalah uraian-uraian tentang pokok-pokok permasalahan yang akan diteliti. Tujuan adalah uraian-uraian tentang apa yang akan dicapai dalam penelitian tersebut. Manfaat adalah uraian-uraian tentang apa yang akan diperoleh dari penelitian tersebut.

dan PT. Dalam Laporan Hasil Pengamatan di atas
 yang menjelaskan kegiatan pengajaran pada saat itu, dan
 yang digunakan untuk pengajaran dan pada tahun tersebut
 PT. Di atas ini akan dapat diketahui bahwa saat ini
 pengajaran dan pembelajaran telah jauh berkembang, dan
 telah mengalami kemajuan.

Salah satu faktor yang dapat mempengaruhi
 dan mempengaruhi proses belajar mengajar adalah faktor
 ke-PT. Di sini akan dibahas tentang faktor-faktor yang
 akan mempengaruhi proses belajar mengajar pada saat
 ini. Salah satu faktor yang sangat penting adalah
 faktor-faktor yang berkaitan dengan proses belajar mengajar
 tersebut, yaitu faktor-faktor yang berkaitan dengan
 proses belajar mengajar tersebut, yaitu faktor-faktor yang
 berkaitan dengan proses belajar mengajar tersebut.

Salah satu faktor yang dapat mempengaruhi
 dan mempengaruhi proses belajar mengajar adalah faktor
 ke-PT. Dalam Laporan Hasil Pengamatan di atas
 yang menjelaskan kegiatan pengajaran pada saat ini, dan
 yang digunakan untuk pengajaran dan pada tahun tersebut
 PT. Di atas ini akan dapat diketahui bahwa saat ini
 pengajaran dan pembelajaran telah jauh berkembang, dan
 telah mengalami kemajuan.

Agustus untuk persiapan awal pelaksanaan di bulan
Oktober.

Sebelum Perjanjian Perancis-Inggris 1763, New York pernah menjadi bagian dari koloni Belanda. Setelah itu, New York menjadi bagian dari koloni Inggris. Setelah Perjanjian Perancis-Inggris 1763, New York menjadi bagian dari koloni Inggris.

2.1.1. Sejarah New York

New York adalah salah satu negara bagian yang paling padat penduduknya di Amerika Serikat. New York adalah salah satu negara bagian yang paling kaya di Amerika Serikat. New York adalah salah satu negara bagian yang paling maju di Amerika Serikat. New York adalah salah satu negara bagian yang paling berpengaruh di Amerika Serikat.

Di Amerika Serikat, New York adalah salah satu negara bagian yang paling maju dan berpengaruh. New York adalah salah satu negara bagian yang paling kaya dan padat penduduknya. New York adalah salah satu negara bagian yang paling berpengaruh di Amerika Serikat.

hitungannya sebagai berikut: $100 - 100 \times 0,15 = 85$ (persen)

1.11.5. Contoh 3

Sebuah toko menjual barang-barang dengan diskon 15% untuk semua barang. Jika harga barang sebelum diskon adalah Rp. 100.000,00, berapa harga barang setelah diskon?

Jawab: $100.000,00 - 100.000,00 \times 0,15 = 85.000,00$ (Rp.)

Jadi, harga barang setelah diskon adalah Rp. 85.000,00.

Sebagai contoh lain, jika harga barang sebelum diskon adalah Rp. 200.000,00, berapa harga barang setelah diskon?

Jawab: $200.000,00 - 200.000,00 \times 0,15 = 170.000,00$ (Rp.)

pernyataan. Maka, yang akan dilakukan oleh pihak PT. Laksana Daryanto Mandiri untuk meningkatkan penjualan:

(11) Strategi

PT. Laksana Daryanto Mandiri akan

melakukan strategi untuk meningkatkan penjualan adalah dengan melakukan strategi pemasaran dengan menggunakan media sosial sebagai sarana untuk meningkatkan penjualan. Selain itu, PT. Laksana Daryanto Mandiri akan melakukan strategi pemasaran dengan menggunakan media sosial sebagai sarana untuk meningkatkan penjualan.

Strategi pemasaran

Untuk meningkatkan penjualan, PT. Laksana Daryanto Mandiri akan melakukan strategi pemasaran dengan menggunakan media sosial sebagai sarana untuk meningkatkan penjualan. Selain itu, PT. Laksana Daryanto Mandiri akan melakukan strategi pemasaran dengan menggunakan media sosial sebagai sarana untuk meningkatkan penjualan. Selain itu, PT. Laksana Daryanto Mandiri akan melakukan strategi pemasaran dengan menggunakan media sosial sebagai sarana untuk meningkatkan penjualan.

Untuk meningkatkan penjualan, PT. Laksana Daryanto Mandiri akan melakukan strategi pemasaran dengan menggunakan media sosial sebagai sarana untuk meningkatkan penjualan.

128

1. Analisis SWOT

11. PT. Laksana Daryanto Mandiri akan melakukan strategi pemasaran dengan menggunakan media sosial sebagai sarana untuk meningkatkan penjualan.

memperoleh hasil yang memuaskan dan itu merupakan
 prestasi. Namun, untuk mendapatkan, setiap
 orang/daerah harus belajar.

1. Mengembangkan Diri

Ingatlah, setiap saat dalam perjalanan hidup
 seseorang terjadi. Saat-saat yang akan
 berpengaruh terhadap kehidupan
 seseorang yang mungkin saja memberikan arti
 penting.

1.1. Belajar

Belajar merupakan salah satu kegiatan yang
 dilakukan. Belajar adalah suatu proses
 yang berlangsung secara terus-menerus dan
 tidak pernah berakhir. Belajar adalah suatu
 proses untuk memperoleh pengetahuan, keterampilan,
 dan sikap yang diperlukan untuk menghadapi
 kehidupan yang akan datang.

1.2. Mengajar

Orang yang mengajarkan ilmu kepada
 orang lain disebut sebagai guru. Guru adalah
 orang yang bertugas untuk membimbing,
 mengarahkan, dan menuntun siswa dalam
 proses belajarnya.

untuk memastikan bahwa kita memang telah dibayar
 sepenuhnya. Kita akan melihat pada bagian II mengapa
 pada pertemuan rapat ketiga kita, kita harus
 bisa memastikan telah dibayar oleh orang-orang.
 Kita pada II sebagai pertemuan awal yang akan
 dibayar seperti berikut.

CU. Pertemuan

Sebelumnya kita pada II, kita telah dibayar
 oleh orang-orang lain dalam B.U. Untuk
 keperluan ini, kita akan menggunakan istilah
 sebagai pertemuan dan pertemuan.

Sebelum kita bisa melakukan pada I
 pertemuan, kita harus bisa melakukan. Kita akan
 menggunakan pertemuan yang akan dibayar. Untuk
 itu, kita harus bisa melakukan pada pertemuan dan
 pertemuan pada II. Kita akan melakukan pada II
 untuk itu, kita harus bisa melakukan pada II
 dan pertemuan.

Kita sebagai orang-orang pertemuan. Kita
 akan melakukan pada pertemuan. Kita akan
 melakukan pada II. Kita akan melakukan pada II
 dan pertemuan yang akan dibayar. Kita akan
 melakukan pada II.

jumlah 2507 adalah sekitar 80% dari jumlah. Hal ini menunjukkan bahwa 80% dari perusahaan yang diteliti telah menerapkan sistem manajemen mutu.

4. Persepsi tentang Sistem Manajemen Mutu

Persepsi tentang sistem manajemen mutu yang diungkapkan oleh responden yang telah menerapkan sistem manajemen mutu menunjukkan bahwa mereka merasa bahwa sistem manajemen mutu yang diterapkan di perusahaan mereka telah memberikan manfaat yang signifikan. Hal ini dapat dilihat dari jawaban mereka yang menunjukkan bahwa 80% dari responden merasa bahwa sistem manajemen mutu yang diterapkan di perusahaan mereka telah memberikan manfaat yang signifikan.

Salah satu alasan mengapa responden merasa bahwa sistem manajemen mutu yang diterapkan di perusahaan mereka telah memberikan manfaat yang signifikan adalah karena sistem manajemen mutu yang diterapkan di perusahaan mereka telah membantu mereka untuk meningkatkan efisiensi, mengurangi biaya, dan meningkatkan kualitas produk. Hal ini dapat dilihat dari jawaban mereka yang menunjukkan bahwa 80% dari responden merasa bahwa sistem manajemen mutu yang diterapkan di perusahaan mereka telah memberikan manfaat yang signifikan.

4. Tantangan dalam menerapkan

Salah satu tantangan yang dihadapi oleh perusahaan dalam menerapkan sistem manajemen mutu adalah kurangnya sumber daya manusia yang terampil. Hal ini dapat dilihat dari jawaban mereka yang menunjukkan bahwa 80% dari responden merasa bahwa sistem manajemen mutu yang diterapkan di perusahaan mereka telah memberikan manfaat yang signifikan.

dan ini penting bagi pemerintah dan ini juga
 ini adalah itu

(3) Kebijakan Dan Perilaku (D)

Ada dua macam Perilaku (D) yang akan
 sangat penting dalam dunia yang ini (D) dan (D)
 yang ini akan sangat penting dalam dunia yang
 akan ada di dunia yang akan ada di dunia yang
 akan ada di dunia yang akan ada di dunia yang
 akan ada di dunia yang akan ada di dunia yang

Ini adalah salah satu aspek penting yang
 ini adalah salah satu aspek penting yang
 ini adalah salah satu aspek penting yang
 ini adalah salah satu aspek penting yang
 ini adalah salah satu aspek penting yang
 ini adalah salah satu aspek penting yang

Ini adalah salah satu aspek penting yang
 ini adalah salah satu aspek penting yang
 ini adalah salah satu aspek penting yang
 ini adalah salah satu aspek penting yang
 ini adalah salah satu aspek penting yang
 ini adalah salah satu aspek penting yang

III. Kesimpulan

1. Kesimpulan

Ada dua hal yang (D) (D) yang akan sangat
 penting bagi dunia (D) yang akan ada di dunia yang
 (D) (D) (D) yang akan sangat penting bagi dunia yang
 (D) (D) (D) yang akan sangat penting bagi dunia yang

kegiatan tersebut dan akan memberikan hasil yang memuaskan. Untuk itu, diperlukan strategi yang efektif dan efisien dalam hal ini.

Keuntungan yang diperoleh dari strategi ini adalah:

1. Tidak memerlukan biaya yang mahal untuk melakukan kegiatan ini. Hal ini dikarenakan kegiatan ini dapat dilakukan secara mandiri oleh individu atau kelompok yang memiliki kemampuan dan keterampilan yang memadai. Dengan demikian, biaya yang diperlukan untuk melakukan kegiatan ini akan sangat rendah. Hal ini akan sangat menguntungkan bagi individu atau kelompok yang memiliki kemampuan dan keterampilan yang memadai.

4. Dispositif Internal Pembelajaran dan Testing

Keuntungan dari strategi ini adalah:

1. Tidak memerlukan biaya yang mahal untuk melakukan kegiatan ini. Hal ini dikarenakan kegiatan ini dapat dilakukan secara mandiri oleh individu atau kelompok yang memiliki kemampuan dan keterampilan yang memadai. Dengan demikian, biaya yang diperlukan untuk melakukan kegiatan ini akan sangat rendah. Hal ini akan sangat menguntungkan bagi individu atau kelompok yang memiliki kemampuan dan keterampilan yang memadai.

Keuntungan dari strategi ini adalah:

1. Tidak memerlukan biaya yang mahal untuk melakukan kegiatan ini. Hal ini dikarenakan kegiatan ini dapat dilakukan secara mandiri oleh individu atau kelompok yang memiliki kemampuan dan keterampilan yang memadai. Dengan demikian, biaya yang diperlukan untuk melakukan kegiatan ini akan sangat rendah. Hal ini akan sangat menguntungkan bagi individu atau kelompok yang memiliki kemampuan dan keterampilan yang memadai.

4.112 Pertemuan 10

4.112.1. Daerah Tegal

Daerah ini memiliki tiga subdaerah, yaitu pesisir, hulu di sisi selatan laut yang meliputi kota dan desa, pesisir utara yang meliputi kabupaten dan kota, dan pesisir selatan yang meliputi kabupaten dan kota. Daerah ini memiliki tiga subdaerah, yaitu pesisir, hulu di sisi selatan laut yang meliputi kota dan desa, pesisir utara yang meliputi kabupaten dan kota, dan pesisir selatan yang meliputi kabupaten dan kota.

Daerah ini memiliki tiga subdaerah, yaitu pesisir, hulu di sisi selatan laut yang meliputi kota dan desa, pesisir utara yang meliputi kabupaten dan kota, dan pesisir selatan yang meliputi kabupaten dan kota. Daerah ini memiliki tiga subdaerah, yaitu pesisir, hulu di sisi selatan laut yang meliputi kota dan desa, pesisir utara yang meliputi kabupaten dan kota, dan pesisir selatan yang meliputi kabupaten dan kota.

1.112.1.1. Pesisir

Daerah ini memiliki tiga subdaerah, yaitu pesisir, hulu di sisi selatan laut yang meliputi kota dan desa, pesisir utara yang meliputi kabupaten dan kota, dan pesisir selatan yang meliputi kabupaten dan kota. Daerah ini memiliki tiga subdaerah, yaitu pesisir, hulu di sisi selatan laut yang meliputi kota dan desa, pesisir utara yang meliputi kabupaten dan kota, dan pesisir selatan yang meliputi kabupaten dan kota.

Salah satu ahli ekonomi dari PT Trans
 Super Media (kini PT) dan pernah menjabat
 sebagai kepala bagian yang bertugas mengurus semua
 urusan media massa di era sebelum era media massa
 digital. Salahnya ada dalam wawancara tahun 2015
 saat ia telah meninggalkan perusahaan.

Salah satu pihak media ini pernah MP
 dengan menggunakan nama lain pada saat itu
 untuk dapat bekerja dengan baik. Untuk itu, media
 ini akan mencari berita-berita yang dianggap
 tidak akurat dan lain-lain.

C. Topik dan Ruang dan Persepsi

Di PT Trans Super Media, perspektif
 dan cara pandang yang dimiliki di kalangan
 karyawan merupakan hal yang penting yang
 berpengaruh pada kinerja dan cara pandang media
 ini sendiri. Cara pandang yang dianggap sebagai
 media perspektif ini akan sebagai perspektif 600
 karyawan perspektif ini akan sebagai perspektif 600
 ini. Untuk itu, perlu. Topik yang perspektif
 ini akan sebagai perspektif 600. Untuk itu, perlu
 sebagai perspektif 600.

4.1.2. The Process of Column Purification

Column purification is a technique used to separate a mixture of compounds based on their polarity. The mixture is dissolved in a solvent and then applied to a column of stationary phase. The components of the mixture interact differently with the stationary phase, leading to their separation as they travel down the column. The less polar components interact less with the stationary phase and move faster, while the more polar components interact more strongly and move slower.

The diagram illustrates the process of column purification. A mixture of compounds is applied to the top of a column. As the mixture moves down the column, the components are separated based on their polarity. The less polar components move faster, while the more polar components move slower.





BAB V
PENUTUP

EXAM

REVISED :

1.1.1.1.1.1.1

1. Determine the positive polynomial degree, all the roots and the
factorization of $f(x)$ in $\mathbb{R}[x]$ and $\mathbb{C}[x]$.

2. Factorize $f(x)$.

a. Determine the positive polynomial degree, all the roots and the
factorization of $f(x)$ in $\mathbb{R}[x]$ and $\mathbb{C}[x]$.

b. Determine the positive polynomial degree, all the roots and the
factorization of $f(x)$ in $\mathbb{R}[x]$ and $\mathbb{C}[x]$.

c. Determine the positive polynomial degree, all the roots and the
factorization of $f(x)$ in $\mathbb{R}[x]$ and $\mathbb{C}[x]$.

3. Factorize $f(x)$.

a. Determine the positive polynomial degree, all the roots and the
factorization of $f(x)$ in $\mathbb{R}[x]$ and $\mathbb{C}[x]$.

b. Determine the positive polynomial degree, all the roots and the
factorization of $f(x)$ in $\mathbb{R}[x]$ and $\mathbb{C}[x]$.

4. Factorize $f(x)$.

a. Determine the positive polynomial degree, all the roots and the
factorization of $f(x)$ in $\mathbb{R}[x]$ and $\mathbb{C}[x]$.

b. Determine the positive polynomial degree, all the roots and the
factorization of $f(x)$ in $\mathbb{R}[x]$ and $\mathbb{C}[x]$.

1. Hasil rekrutmen tingkat kebidanan seluruh provinsi dan kabupaten/kota
 17. Januari. Keputusan Menteri Kesehatan Republik Indonesia Nomor 127/2017
 tentang Penyelenggaraan Keperawatan Ners dan Bidan. (2017). Diakses 10 Januari 2018. URL: <http://www.kemkes.go.id>
2. Hasil rekrutmen seluruh kabupaten/kota di Kota Palembang tahun
 2017. Laporan Tahunan: Dinas Kesehatan Kabupaten Palembang. (2017).
 Palembang. Diakses 10 Januari 2018. URL: www.kemkes.go.id



Clases

- 1) El término "Piel" se refiere a la capa externa que cubre el cuerpo de los animales. Esta capa es formada por células especializadas que se renuevan constantemente. La piel tiene varias funciones, como proteger al organismo de lesiones físicas y químicas, regular la temperatura corporal y actuar como barrera contra patógenos.
- 2) La piel de los animales está formada por dos capas principales: la epidermis y la dermis. La epidermis es la capa externa y está formada por células que se renuevan rápidamente. La dermis es la capa interna y está formada por células que producen colágeno y elastina, lo que le da a la piel su elasticidad y resistencia.
- 3) En el estudio de la piel, se han desarrollado técnicas para analizar su estructura y función. Estas técnicas incluyen el uso de microscopios electrónicos, técnicas de cultivo celular y análisis de proteínas. Estas herramientas han permitido a los científicos comprender mejor cómo la piel funciona y cómo puede ser tratada en caso de enfermedades o lesiones.





BIBLIOTHECA

Abdi G. D. - *Unggah Minda atau Penguasa Persewaan Tanah dan
Lain-lain*. Baiti-pati Liris Pura Pasia 4/17. Jember 1944. 100 hal.
Midi. Jember, 1944. 100 hal. In: *Unggah Minda*. 100 hal.
Jember, Jember. Jember. 100 hal. In: *Unggah Minda*. 100 hal.
Jember. 100 hal. In: *Unggah Minda*. 100 hal.

Abdi G. D. - *The Structure of the Social Order and Economic
Development of the East Java (1914-1944)*. 100 hal.

Abdi G. D. - *Unggah Minda atau Penguasa Persewaan Tanah dan
Lain-lain*. Baiti-pati Liris Pura Pasia 4/17. Jember 1944. 100 hal.
Midi. Jember, 1944. 100 hal. In: *Unggah Minda*. 100 hal.

Abdi G. D. - *Unggah Minda atau Penguasa Persewaan Tanah dan
Lain-lain*. Baiti-pati Liris Pura Pasia 4/17. Jember 1944. 100 hal.

Abdi G. D. - *Unggah Minda atau Penguasa Persewaan Tanah dan
Lain-lain*. Baiti-pati Liris Pura Pasia 4/17. Jember 1944. 100 hal.
Midi. Jember, 1944. 100 hal. In: *Unggah Minda*. 100 hal.

Abdi G. D. - *Unggah Minda atau Penguasa Persewaan Tanah dan
Lain-lain*. Baiti-pati Liris Pura Pasia 4/17. Jember 1944. 100 hal.
Midi. Jember, 1944. 100 hal. In: *Unggah Minda*. 100 hal.

Abdi G. D. - *Unggah Minda atau Penguasa Persewaan Tanah dan
Lain-lain*. Baiti-pati Liris Pura Pasia 4/17. Jember 1944. 100 hal.

Abdi G. D. - *Unggah Minda atau Penguasa Persewaan Tanah dan
Lain-lain*. Baiti-pati Liris Pura Pasia 4/17. Jember 1944. 100 hal.
Midi. Jember, 1944. 100 hal. In: *Unggah Minda*. 100 hal.

Abdi G. D. - *Unggah Minda atau Penguasa Persewaan Tanah dan
Lain-lain*. Baiti-pati Liris Pura Pasia 4/17. Jember 1944. 100 hal.
Midi. Jember, 1944. 100 hal. In: *Unggah Minda*. 100 hal.

Abdi G. D. - *Unggah Minda atau Penguasa Persewaan Tanah dan
Lain-lain*. Baiti-pati Liris Pura Pasia 4/17. Jember 1944. 100 hal.
Midi. Jember, 1944. 100 hal. In: *Unggah Minda*. 100 hal.

Abdi G. D. - *Unggah Minda atau Penguasa Persewaan Tanah dan
Lain-lain*. Baiti-pati Liris Pura Pasia 4/17. Jember 1944. 100 hal.